PROPERTY ACKU

شیرخان بندر از وجود ملیشه ها پاکسازی شد

ص ۸

په افغانستان کی دخپلمنځی جنگونو انجام (یو په زړه پوری تحلیل)

(٤) مخ

هفته نامه

اتحاد اسلامی

بیانگر آرمان اتحاد اسلامی افغانستان

شماره مسلسل (۳۱۲) سال دهم ـ شماره شانزدهم پنجشنبه (۲۰)عقرب ۱۳۷۲ هـ ش (۱۸)نوامبر ۱۹۹۳ میلادی (۲۷)جمادی الاول ۱٤۱٤ هـ ق

در انگلستان سه ملیون طفل به غربت دچار اند

طبق یك سروی منتشره از طرف یکی ز سازمان های طرفدار حقوق اطفال در برطانیا ، سه ملیون طفل درین کشور درحالت فقر و گرسنگی بسرمی برند .

طبق این سروی ۲۵ در صد اطفالی که درین سه ملیون شامل اند از سهولت های ابتدایی زندگی نیز محروم اند .

راپور مذکور ، این ادعای اداره امنیت اجتماعی انگلستان را تکذیب می نماید که گفته بود معیار زندگی اطفال در انگلستان نسبت به همه کشورهای اروپائی بلند است

امریکا او پاکستان په دی راضی شوی دی چی د پریسلر ترمیم په لړکی د پیدا شوومسایلو د حل لپاره اقدام وکړی

اسلام آباد د نوامبر اتمه:

رابن رافیل دامریکا د باندنیو چاروو وزارت معین چی دامریکا په ماموریت د آسیا د جنوب ختیځو هیوادو دکشالو دحل لپاره پاکستان ته راغلی ده د پاکستانی سیاسی او نظامی رجالو سره دکتنو په نتیجه کی دواړه خواوی پر دی متفق شوی چی دپریسلر ترمیم په لړ کی دپیداشوو مسایلودحل لپاره اقدام وکړی ، هغی په دی اړه دپا کستان دمشرانو جرگی له رئیس ښاغلی وسیم سجاد دپاکستان له لوی درستیز جنرال عبدالوحید ، دپاکستان ددفاع وزیر شعبان میرانی او نورو لوړ رتبه مامورینو سره خبری اتری کړی دی. له

(۸) مخ

قذافی ده هزار نفر تایلندی را از کشور خود اخراج میکند

معمر القذافی رئیس جمهور لیبیا به ده هزارنفر تبعه ء تایلند دستور داده است که خاك لیبیا را ترك کنند .

قذافی این دستور را وقتی صادر می کند که حکومت تایلند ازاین اعلان حکومت امریکاکه لیبیا اسلحه ء کیمیاوی میسازد حمایت کرده است .

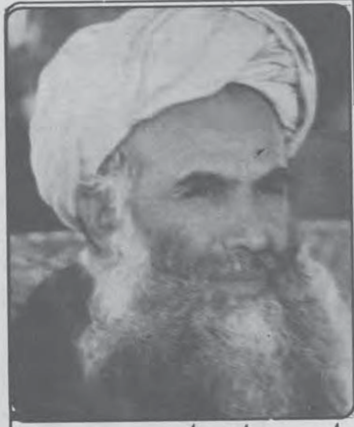

محترم پوهاند سیاف د اجرائیه اومالی شوری غړو ته د وینا په ترځ کی :

● مونږ په دی عقیده یو چی د هر حکومت تر اړخه یابد یوه څواکمنه منتخبه شوری موجوده وی.

● د افغانستان اسلامی اتحاد ویاړ لری چی له هیڅ کمونست اوولس دښمنه جهت سره پټی اوښکاره اریکی نلری

(۸)مخ

سرمقاله

په لویدیزه نړی کی د نشنالیزم وبا

موږ په نړی کی د جاری وقایعو او پیښو پرنتایجو باندی غالباً د واقعیتونو له مخی محاسبه کوو او ددغسی محاسبی له مخی د خپل ماضی تجارب د حال له تجربو سره ددی لپاره تلفیقوو چی د مستقبل پیښو ښه مقابله وکړای شو ، خوله دی سره سره داسلام د مبین دین له پیروانو سره دحالاتو د تللو ، ازمیښت او نتیجه گیری لپاره د ایډیالوژی او نړی لید هغه ستره پانگه شته چی د نړی پر مخ د ټمو انسانانو په منځ کی له هیڅ ډول سیاسی ، دینی اواجتماعی ډلو ټپلو سره نشته ...

د نشنالیزم په باب د اسلام مبین دین هماغه دریځ لری چی د شرك او کفر په وړاندی یی لری ، څکه چی دا لویدلی مفکوره هم د شرك اوکفر له منابعو څخه سر چینه آخلی او داسی یی غندی لکه چی کفری ارزښتونه غندی .. د اسلام مبارزه له نشنالیزم سره عملا د جریزة العرب د کافرو او مشرکو نشنالیستانو سره په نښتو کی او بیا له بنی اسرائیل یا یهودو سره پیل شوه او لا مل یی هم بیخی واضح او روښانه وه ، هغه دا چی اسلام د ټول انسانیت غړی او افراد دیو مور او پلار اولاد بولی او ددوی په منځ کی دبرتری معیار تقوی او ښه صلاحیتونه ټاکی ، مگر نشنالیزم ددی داعیی پر ضد دوړو انسانی ډلو ټپلو د گټو خبری کوی ، یو د بل پر ضد پاروی او په نړی کی د نفرت او انزجار اوربلوی .

په اوسنی نړی کی نشنالیزم په ختیځه نړی (منځنی ختیځ ، منځنی ایشیا ، د ایشیا په جنوب ختیځ کی پراته هیوادونه او په نورو ایشیا یی هیوادو کی) له سختی ماتی سره مخامخ شوی اواوس هغه کسان چی ددی مفکوری په لومه کی نښتی وو د ځان د بقااو خلاصون لپاره نوری لاری او چاری لټوی... دا خبره د یادولو وړده: هغه کسان چی اوس هم دنړی په دی برخی کی د نشنالیزم چغی او سوری وهی یاله شیمی لویدلی او یا خود شکست او ماتی آثار د هغوی په څیروکی له ورایه ښکاری ، مگر لویدیځه نړی لکه چی په لرغونی تاریخ کی هم د ختیځی نړی په پرتله په فکری لحاظ وروسته و په اوسنی تاریخ کی هم وروسته دی ، گویا ختیزه نړی د نشنالیزم ترخه تجربه شاته پریږدی او دنوی او ازاد ژوند په لور گام آخلی ، مگر لویدیځه نړی د کمونیزم او کپټالیزم له پشپړاو نیمگړی ماتی نه وروسته اوس نشنالیزم ته مخه کوی چی هغوی ته ډیر خطرناك د ی ، دا څکه چی :

الف : په لویدیځه نړی کی انسانی عاطفه ښه وده نه ده کړی چی طبعا داخبره دهغوی په کلچر ،ثقافت ، منهب ، له مادیا توسره بی کچه مینه او نورو هغو عواملو پوری اړه لری چی دذکر شوو فاکټو رونو له تعامل څخه راپیدا کیږی .او په هغو ټولنو کی چی دا عاطفه و ده نه وی کړی ، ښکاره خبره ده چی ضد یی (قساوت ، بغض ، حسد او نور منفی اخلاقیات

(۷) مخ

په بنگلادیش کی د برمایی مسلمانو مهاجرینو له کمپ څخه دپنځو سوو مهاجرینو تیښته

داکه د نوامبر اتمه : داطلاعاتو له مخی برمایی مهاجرین ددی ویری نه چی حکومت به د تسلیمی پر وخت له دوی سره ښه سلکوك ونکړی ، نو پنځه سوه کسه مهاجرین له کیمپ څخه تښتیدلی دی ، په داسی حال کی چی د ملگرو ملتو سازمان له رنگون سره پربوی معاهدی متفق شوی و چی برمایی مسلمان مهاجرین به په مطمئنه فضا کی په خپل هیواد کی بیرته میشته کیږی.

د مَیلا په هوایی ډگر کی د سعودی عربستان یوه بوینگ مسافروړونکی اُلوتکه دښکته کیدو پر مهال اور واخیسته .

منیلا (ا پ): د فلپائن خبری منابع خبر ورکوی چی د سعودی عربستان یوه بوینگ مسافر وړونکی آلوتکه چی له بحرین څخه یی پرواز کړی وه د منیلا په هوایی ډگر کی دښکته کیدو و پر مهال اور واخیسته، خبرځای زیاتوی چی د اضطراری حالت په وجه د آلوتکی سپرلی چی شپاړس کسان وو د آلوتکی له اضطراری دروازی نه څانونه هوایی ډگر ته وار تاوه ډیر یی ژوبل شول، مگر پیلوټ ته څه زیان نه دی رسیدلی ، داطفائیی کسان او دنجات عمله ژر تر ژره پر وضعی باندی کنترول راوست او د آلوتکی اوربی مړکړ .

معاهده ء صلح در بین حکومت فلپائن ومجاهدین مسلمان این کشور

حکومت فلپائن با مجاهدین فلپاینی که از مدتها باینسو بمنظور آزادی مناطق مسلمان نشین آنکشور می جنگند معاهده ء صلح امضا کرده است .

این معاهده بعد ازدو هفته مذاکرات در بین طرفین امضا شده و مذاکرات مزید در فبروری سال آینده ء عیسوی صورت می گیرد.

آیا تغییر لباس منجربه تغییرعقیده نخواهد شد ؟!

دین مقدس اسلام بهترین و برگزیده ترین ادیان آسمانی است که با آمدن آن سائر ادیان منسوخ گردید و کاملترین نظام حیات است که سائر انظمه ورژیم ها و قوانین در برابر آن رنگ می بازد و مانند شمعی که در برابر خورشید افروزند روشنی خودرا از دست می دهد .

این دین برتر و نظام کامل ، دارای مشخصات وخصائصی است که آنرا از سائر ادیان و انظمه جدا می سازد و این مشخصات و خصائص نه در یك بخش بلکه درهمه بخشها وهمه اصول و قوانین آن که از طرف الله تعالی برای تنظم صحیح و پیشبرد درست امور دنیا و آخرت بشر نازل گردیده است ، بچشم می خورد :

در مسائل اقتصادی ، سیاسی ، اجتماعی ، فرهنگی ، نظامی ، ملکی وخلاصه درهمه شئون زندگی ، اسلام خصائص و مشخصاتی دارد که ضامن برتری و امتیاز آن است و اسلام پیروان خودرا دستور می دهد که برای حفظ برتری و امتیاز و هویت خود ، خصائص و مشخصات دین خودرا به سختی حفظ نمایند و پا بند آن باشند .

اسلام به پیروان خود دستور می دهد که حتی در خوراك و پوشاك نشست و برخاست وضع ظاهری و در یك کلام کوچکترین امور زندگی خود از دیگران متفاوت و ممتاز باشند .

اسلام می گوید « من تشبه بقوم فهومنهم » یعنی کسیکه خودرا با ترك خصوصیت هایی که اسلام برایش برگزیده است ، شبیه اقوام و ملت هایی سازد که از دائره‌ء این دین زندگیساز بیرون هستند ، وی ازجمله‌ء ایشان است و به اسلام ربطی ندارد.

و همچنان سردار عالم صلی الله علیه وسلم به صراحت به رهروان راه مبارك خود دستور می دهند که با گذاشتن ریش و قطع بروت با یهود و نصاری مخالفت کنند و شبیه ایشان نشوند : « قصوا الشوارب و اعفوا اللحی و خالفوا الیهود و النصاری »

در حدیث دیگری آمده است « کسیکه خودرا شبیه قومی سازد در روز قیامت با ایشان حشر می گردد »

در روشنی این نصوص می توان دریافت که مسلمان در وضع ظاهری وباطنی خود از دیگر اقوام و گروه ها متفاوت می باشد و این تفاوت او با دیگران معرف هویت و شخصیت اوست و هرگاه او این تفاوت را از دست بدهد و به رنگ دیگران در آید ، هویت و شخصیت خودرا از دست می دهد و از دست دادن هویتش بمعنی از دست دادن اسلامش است . بعدازین تمهید می آئیم برسر اصل موضوع و آن اینکه تعداد زیادی از برادران مجاهد ما بعداز قرار گرفتن در پست های رسمی دولت ، تغییر شکل و تغییر لباس داده و لباسهایی را که معرف شخصیت جهادی ایشان بود ، دورانداخته و لباسهای غربی پوشیده اند و بعضی ها باریش نیز که سنت نبوی صلی الله علیه وسلم است وداع گفته اند .

این تغییر لباس و شکل بدین معنی است که این برادران ما بعوض آنکه اثر گذار باشند اثر پذیر شده و بعوض تغییر ادارات دولتی از شکل الحادی آن به شکل اسلامی ، متاسفانه خود شان تغییر خورده اند و بمصداق « هر که در کان نمك رفت نمك شد » در محیطی که از سالیان درازی روحیه‌ء غیراسلامی بر آن حاکم بوده است ، ذوب شده اند !

این اثر پذیری دلیل آنست که این برادران ماز جرأت اسلامی کامل برخوردار نیستند و احساس حقارت روانهای شان را می آزارد ورنه ایشان باید بعوض پوشیدن دریشی که حتی لباس ملی ما نیز نمی باشد تا چه رسد به اینکه اسلامی باشد ، می کوشیدند لباس جهادی را که لباس ملت است ، درادارات دولتی مروج می کردند و به مردم نشان می دادند که اسلام غالب است نه مغلوب زیرا رسول اکرم صلی الله علیه وسلم می فرمایند « الاسلام یعلو ولایعلی علیه » یعنی اسلام برتر است و چیزی بر آن برتری حاصل کرده

ص (۶)

هیاهوی (وهابیت) و اهداف استعمار

اصطلاح وهابیت ساخته و پرداخته‌ء ذهن دشمنان اسلام و وسیله ئی برای ایجاد تفرقه در میان مسلمانان است زیرا اصولاً مذهبی درجهان بنام وهابیت وجود ندارد واین اصطلاح درحقیقت اتهامی است واهی و جعلی. تا قبل از کودتای ننگین ثور ۵۷ اصطلاح وهابیت در افغانستان بیشتر در کشمکش هائی بمیان می آمد که بین بعضی ازعلمای دین بر سرپاره ئی از مسایل فرعی ظهور میکرد و گاهی هم کار به قاضی و محکمه ودعوا و مرافعه نیز کشیده می شد . تا آنجا که مسئله به تعالیم محمد بن عبدالوهاب نجدی در حجاز یا عربستان سعودی امروز رابطه می گیرد باید گفت که محمد بن عبدالوهاب نه مذهب جدیدی را بمیان آورده و نه هم چنین ادعائی داشته است . او خود حنبلی مذهب بودکه یکی از چهار مذهب مورد قبول جمله‌ء اهل سنت وجماعت است البته مخالفت وی با بعضی از انحرافات مسلمانان ازجمله طریقه های غیر مسنون زیارت قبور یا آرایش قبور و زیارت گاهها یا استمداد از غیر الله وغیره رانمیتوان مذهب جدیدی نامید زیراعین مسایل از طرف ائمه بزرگوار از جمله امام اعظم ابوحنیفه (رح) مطرح شده بود وکار محمد بن عبدالوهاب را میتوان نوعی طرح مجدد همان مسایل قدیم بشمار آورد البته اینکه برای ازاله‌ء چنین انحرافات تند روی هائی صورت گرفته است مسئله‌ء جداست و جای مطرح شدن آن درین مختصر مقال نیست مقصود ما طرح این سوال در ذهن خوانندگان است که چگونه دشمنان اسلام میخواهند با استفاده از این حربه‌ء خود ساخته در صف اهل سنت تفرقه ایجاد کنند .

نخست باید به این نکته توجه کردکه اهل سنت پیرو چهار مذهب (حنفی ، مالکی ، شافعی و حنبلی) اند قطع نظر از اختلافاتی که میان ائمه‌ء این مذاهب در پاره ئی از مسایل اجتهادی وجود داشته است ، هر چهار این مذاهب بر حق اند واقتدای مقلد یك مذهب بدنبال مقلد مذهب دیگر در نماز درست است .

وقتی میگوئیم که هر چهار این مذاهب را ما اهل سنت بر حق دانسته و آنانرا می پذیریم باید به این نکته نیز توجه کنیم که در شکل ادای نماز میان پیروان این مذاهب تفاوت هائی وجود دارد . بطور مثال :

بعداز سوره‌ء فاتحه در نماز هائی که امام به جهر تلاوت می نماید احناف آمین را خفیه می گویند درحالیکه پیروان مذهب شافعی مقتدیان آمین را بصدای بلند ادا می کنند . احناف فقط در تکبیرتحریمه و قبل از قنوت در نماز عشاء رفع یدین می کنند درحالیکه در مذاهب شافعی و حنبلی هنگام ادای هر تکبیر در نماز رفع یدین صورت می گیرد بنابر این وقتی یك حنفی مذهب با کسی بر میخورد که در نماز رفع یدین نموده و یا آمین را با جهر می گوید ، نباید تحت تاثیر تبلیغات دشمنان اسلام که خواهان جدائی میان مسلمانان اند گمان کندکه با یك به

ص (۷)

دو روئی سازمان ملل متحد در کمک به مهاجرین تاجک در قندز

رادیو B,B C در برنامه های فارسی و پشتوی یکشنبه شب خویش از قول بعضی منابع ملل متحد درازبکستان گذارش داد که گویا مجاهدین مربوط اتحاد اسلامی افغانستان به دفاتر ملل متحد در شیر خان بندر حمله برده و آنرا اشغال کرده اند . لحن بیان B,B,C در پخش این خبر طوری بود که گویا هدف از این حمله فقط غارت دفاتر ملل متحد درین منطقه بوده وانگیزه‌ء دیگری وجود نداشته است .

برای وضاحت این مسئله باید گفت که در شیرخان بندر ملیشه های دوستم مناطقی را از قبل تحت کنترول خود داشتند واز طرف ازبکستان و تاجکستان به آنان کمك میشد تا از ورود مهاجرین تاجیك به افغانستان جلوگیری نموده وبه اصطلاح امنیت مرز تاجکستان درین نقطه را تامین نمایند ملل متحد هماهنگ با این خواست دفاتری در شیر خان بندر تاسیس نمود ، یك کمپ نیز برای مهاجرین تاجیك بر پا کرد تا مهاجرین درین کمپ به بازگشت به تاجکستان آماده ساخته شوند و از تماس آنان با مجاهدین مسلمان جلوگیری گردد گذارش هائی هم از سوء رفتار ملیشه ها با مهاجرین تاجیك درین منطقه در دست است. هدف اصلی ملیشه ها هماهنگ با خواست ملل متحد اینست که مهاجرین تاجیك چنین رفتار سوء با خودرا ناشی از عدم علاقه‌ء همه ملت افغان با مصیبت هائی که مردم مسلمان تاجکستان دراثر مظالم کمونیست ها در کشور خود با آن مواجه اند تلقی نموده و احساسات اسلامی در آنان سرکوب گردیده درنهایت به تسلیم شدن به رژیم کمونیست تاجکستان راضی گردند .

در حالیکه هزاران نفراز مهاجرین تاجیك درولایت قندز در منطقه تحت کنترول مجاهدین حیات بسر می برند مامورین ملل متحد فقط به این علت که درین منطقه حاکمیت با نیروهای مجاهد افغان است از کمك به این مهاجرین خود داری می ورزند.

دامنه‌ء خود سری و ظلم ملیشه ها در منطقه‌ء شیرخان بندر نسبت به مهاجرین تاجیك و مردم مسلمان محل به جائی رسید که سرانجام شورای جهادی ولایت کندز تصمیم گرفت علیه این عناصر مفسد داخل اقدام جدی گردد .

اگر سازمان ملل متحد واقعاً میخواهد بیطرفانه کار کند و قصد کمك های انسانی به مهاجرین تاجیك را بدون هر نوع تبعیض و امتیاز دارد شورای جهادی ولایت قندز درین زمینه حاضر به هر نوع همکاری است اما اگر این موسسه بخواهد کمك به مهاجرین تاجیك را در مناطقی منحصر سازد که تحت کنترول ملیشه هاست و از این راه مهاجرین راخلاف خواست ومیل شان به رفتن به تحت سیطره رژیم کمونیست حاکم بر تاجکستان وادار سازد ما به آنان چنین اجازه را نخواهیم داد .

از زمان بقدرت رسیدن مجدد کمونیست ها در تاجکستان که موجب مهاجرت دهها هزار نفراز تاجیك ها به افغانستان شد سازمان ملل متحد تمام تلاش خودرا درجهت بازگشت مجدد این مهاجرین متمرکز ساخته و ازهر نوع کمك به مهاجرینی که در شرایط فعلی قصد بازگشت را ندارند دریغ نموده است این نوع موضع گیری خلاف ادعاهائی است که گویا ملل متحد فقط و فقط بر بنیاد های انسان دوستان به مهاجرین در جهان کمك می کند .

آمیزش زنان و مردان وعواقب ناگوار آن

عده ای تصورمیکنندکه راز ترقی و پیشرفت کشورهای غربی در رسوم ، عادات و فرهنگ ایشان نهفته است اگر ما درینمورد جامعه خودرا بپایه و مستوای اینکشور ها برسانیم به ترقی و پیشرفت نایل خواهیم شد ، آنها بدون در نظر داشت شرایط و مقتضیات جامعه ایکه در آن زندگی میکنند آغاز میکنند به تقلید ازرسوم و فرهنگ غربی و درین مسیر دیوانه وار به پیش میروند و با ارائهء دلایل بظاهر آراسته عده دیگری راکه از واقعیتهای عینی محیط خود آگاهی نداشته واز دانش انسان ساز اسلامی بهرهء کافی ندارند بدنبال خود میکشند .

از جملهء شعار هائیکه آنها همواره سر میدهند یکی هم آزادی ز ن است .

یعنی آزادی از قید حجاب ، آزادی از اصول و مقررات خانواده و آزادی از قیود شرایط اجتماع ، زن باید بی پرده و بی حجاب شود ، با مردان بدون قید و شرط معاشرت ورزد ، در دفتر ، کارخانه و بازار مانند متاع هرزه ای در معرض استفاده همگان قرار گیرد و مسئولیت های خانواده گی واجتماعی خودرا فراموش کند اینست مفهوم آزادی زن و راز پیشرفت و ترقی جامعه نزد این روشنفکران ترقی پسند .

اینها در حقیقت تخم فساد وانحطاط را درجامعه بذر مینمایند و نسل را بسوی هلاکت و بدبختی رهنمون میشوند این منادیان آزادی و مدافعان حقوق زن در واقع دشمنان زن اند میخواهد زن را رسوا بی عفت کنند و هستی معنویش را برباد دهند و بدینوسیله برای اشباع غرایز حیوانی خود زمینه سازی کنند آنها هم در حق زنان و هم در حق اجتماع و بالآخره بدین اسلام جفا میکنند دین اسلام در راه اتمام مکارم اخلاق سعی میورزد و با انحطاط اخلاقی مبارزه مینماید و اجتماع دو جنس مخالف را که رابطهء شرعی باهم ندارند جائز نمیشمرد و خلوت مرد را با زن اجنبی حرام میداند رسول الله صلی الله علیه وسلم درینمورد میفرماید :

« لایخلون رجل بامرأة الاکان الشیطان ثالثهما » خلوت نمی کند مردی با زن اجنبی مگر آنکه شیطان سوم شان میباشد . زن بهر حدیکه متین با اراده ، پاکدل و روشن ضمیر باشد به پایه و مرتبهء زنان پیامبر صلی الله علیه وسلم رسیده نمیتواند و هیچ مردی در طهارت و پاکی با صحاب پیامبر صلی الله علیه وسلم همسری کرده نمیتواند زیرا نفسهای ایشان به برکت صحبت با پیامبر بزرگوار اسلام تزکیه شده از سر کشی و طغیان باز مانده و بمرتبهء اطمینان رسیده بود بازهم خداوند جل جلاله به اصحاب کرام چنین هدایت میدهد:

« واذا سألتمو هن متاعا فاسئلوهن من وراء حجاب ، ذلك اطهر لقلوبکم و قلوبهن » : آنگاه که از ایشان متاعی میخواهید از پشت پرده بخواهید این پاک دارنده تر است برای دلهای شما و دلهای ایشان» خداوند جل جلاله برای زن آزادی مطلق نداده ، زن در بسا مسایل که در شریعت اسلامی توضیح گردیده آزاد میباشد به ین آزادی بحدی است که حیثیت وکرامت انسانی او پامال نشده مورد حمله و تجاوز انسانهای ضعیف الاخلاق وحیوان صفت قرار نگیرد ومنتج به شیوع فتنه و فساد در جامعه نگردد .

و همچنان خداوند جل جلاله مرد را به سر پرستی رعایت حقوق و در نظر گرفتن مصالح او مکلف گردانیده و مرد در حدود شرعی بر زن حاکمیت دارد یعنی این حاکمیت حاکمیت استبدادی نبوده بلکه حاکمیت درحد شرعی آن میباشد که متضمن انصاف وعدالت است .

این حدود و مقرارت از جانب ذاتی و ضع و مقرر گردیده که مرد وزن را آفریده و در طبیعت هر کدام خاصیت ها واستعداد های مناسب آنرا گذاشته مصالح هر دو جنس را میداند و عدالتش برتر و بالاتر از همه عدالتها است و هیچکس حق ندارد که باین حدود و مقرزات اعتراض نماید و در برابر آن نظر مخالفی اقامه نماید .

امروز دنیا شاهد پیامد های ناگوار آزادی زن درجوامع مترقی و پیشرفته میباشد صدها هزار زن بدبخت و بی سرنوشت ، ملیونها طفل آواره و بی سرپرست از هم پاشیدن نظام خانوادگی ، هم جنس بازی و قانونی ساختن ازدواج مرد با مرد استفاده نمودن زنها از سگ ها و میمونها بغرض اشباع غریزه جنسی خود صد ها نوع انحرافات جنسی ، شیوع امراض مهلك و فضیحت باری همچون مرض ایدز و .. دستاوردهایی است که در نتیجهء آزادی زن نصیب این جوامع گردیده است .

زن درین جوامع آزادی دارد ولی دیگر هیچ ندارد او از بند قیودات اخلاقی آزاد است ولی در بند صدها نوع ذلت و بدبختی اسیر میباشد .

ترنيم ځورندو بيرغونو لاندي

د خړو خړو شناختو د پاسه ،هغه شین بیرغ داسې راته نیم ځوړند ښکاری لکه دهیواد بیرغ چې د یوه درانه ماتم له امله نیم ځوړند شی .

دغه بیرغ چې ما پخوا هم لیده خو نیم ځوړند نه ،هلته به یی په رپا کی یو ډول هیبت محسوسیده ، دویاړ یوه څپه به په سړی راغله ، د خیال یوه نوی دنیا به د سړی سترگوته ودریده تر دغوخړو شناختو او خاورو لاندی ځنی شوی زلمی به سررا اوچت کړ ، غلبیل غلبیل ټټر ، په وینو لوند خیشت خوږه خوله موسکا او په تندی دفتحی ځلا .

دځوان په شونډو به موسکا ژوره او خوره شوه شونډی به یی سره بیرته شوی و به رپیدی او د ډاډ ، تسل او خوښیو زیری به شوی :

شاباش ! گوره چې هیر دی نه شم !

گوره چې ارمان ته مې شانه کړی !

بس زه په تا ډاډه یم ، ستا پرهمسنگرو !..

خو نن داسی نه ده !

نن ددغه بیرغونو په رپا کی بیل کیف دی هوکی نن !... ماته ځان ملامت ښکاره شی .

پاس د خړو شناختو پرسر شین بیرغ په نه روړه رپیږی ، رپیږی خو لکه نیم ځوړند !

آخر دا څه پیښه ده / ، ولی ! ولی داسی دی ؟

بیا می مخی ته د خیال دنیا ودانه شی / خاوری سره وخوځیږی / چوله شی / او بیا زلمی سر راپورته کړی له ټټر نه یی دوینو لښتی روان دی / خونن ئی په تندی دغوسی کرښی او په شونډو ترخه او زهرجنه موسکاوه ،هسی موسکا چې ترکړیکو فریاد او ژړا ډیره سهمجنه اوغموونکی وه ، په سترگو کی یی د قهر او غوسی سپرغی ځلیږی / چوپ دی ؟ خو په چوپتیا کی یی / یو کتاب خبری دی خاموش دی / خو په همدغی خاموشی کی یی / لړزوونکی فریادونه دی٬ماته گوری خو په کتو کی یی گیلی دی شکایتونه دی او نور ور رازونه...

هغه نور بلکل چوپ دی /خوغږ ی اورم گیلی یی اورم ...

زما یی څه !

زما خو نور / ستاسو / له دنیا سره / هیڅ اړیکی نشته خوتاسو به څه کوی؟

که به دنیا ونه شوه یوه داسی ورځ راتلونکی ده / چې زموږد وینو بدل به خدای جل جلاله / له قاتلانو واخلی ..... خو !

خو په هغه ورځ به تاسوهم / زموږ د قاتلانو په منځ کی ولاړ وی ...

هوکی ! تاسو چې زموږ قاتلانو ته مو / د دوستی او وروری لاسونه ورکړل ...

ناحاپه په دغه غږ سره نور غږ ونه هم غبرگ شی کړیکی شی / فریادونه شی / یوه جتکه وخورم چې ځان ته می پام شی / د هدیری په منځ کی د شهیدانو د قبرونو ترڅنگ ولاړیم .

شاوخواته خړی خړی شناختی او پاس شنه / اوسپین بیرغونه رپیږی / چې د ماتمونو ترانې غږوی .

نقش امریکا در دنیای جرائم

ملت های باصطلاح مترقی بخصوص اروپائیان وامریکائیان در تبلیغات خود جهان سوم را منبع جرائم معرفی می نمایند و بدین گونه این کشور هارا مورد طعن ولعن خود قرار می دهند .

سازمان های باصطلاح حقوق بشر که درکشور های اروپائی وامریکائی ساخته شده اند ، همه روزه در بارهء کشورهای جهان سوم راپور هائی منتشر می سازند و از نقض حقوق بشر درین کشورها شکوه می نمایند و با ذکر با آب و تاب جرائم مختلفی که درین کشورها بوقوع می پیوندد ، مایوسی وناامیدی را در بین مردم این ممالك پخش می کنند واز همینجاست که بیشترین کشورهایی که در لست های امریکائی و اروپائی بعنوان تروریست معرفی می شوند از کشورهای جهان سوم و بخصوص جهان اسلام هستند .

غربی ها برای عقب مانده نگهداشتن ملت های اسلامی از استعمال هیچنوع حربه یی دریغ نمی کنند و درین رابطه هیچ فرصتی را از دست نمیدهند واز دستگاه های تبلیغاتی خود درین زمینه استفاده اعظمی را می نمایند .

اما بیائید ببینیم این کشورهایی که دیگران را بخاطر نقض حقوق بشرمورد سرزنش وتنقید قرار می دهند واز افزایش جرائم در بین آنها واویلا سر می دهند ،حالت خودشان چگونه است؟!

از راپور های منتشره و اخباری که از غرب می آید معلوم می شود که ممالك وملتهای باصطلاح ترقی یافته که در ظاهر زرق و برق ورنگین شان چشم بیننده راخیره می کند ، از داخل چقدر بدقیافه ووحشتناك هستند و در عقب این روشنی های قوی چقدر تاریکی

ص (٦)

په افغانستان کی دخپلمنځی جنگونو انجام

که دجنگ د پدیدی په وړاندی یوتاریخی ریسرچ وشی او په اوسنی حالاتو کی (که په سیمه کی وی یا په نړی کی) په دی باب د خلکو رای او نظرواخیستل شی ، نو د سلونه د نړی نهه نوی برخی او همدارنگه په عمومی بشری رایه کی دهمدغسی فیصدی معیار د جنگ پرخلاف دی ، هغه غندی او بیزاری تری بنیی ، سیی ده چی نړیوال سترنظامی ځواکونه وخت نا وخت داسی حالات پیداکوی چی خوار ملکونه په خپلو منځو کی د جگړی اوربل کړی ، مگر ددی معنی دا نه ده چی : که چیری ستر نظامی ځواکونه جنگ خوښوونکی دی او هر چیری ، د جگړی اورته لمن وهی ، نو د نړی نور خلك هم همدغسی رحجان لری او جنگ ته علاقه لری داسی نه ده ، بلکی د نړی عام خلك له جگړی نه نفرت لری او پاتی شوه دلویو ځواکونو خبره هغه خو هرچاته ښکاره ده چی لوی نظامی ځواکونوته د سرمایی د لاس ته راوړلو نوری لاری بندی شوی ،هغوی اوس فقط خپلو وژونکو وسلوته بازار پیدا کوی ، د وسلو تجارت ته وده ورکوی او خپل ټول جنگی ساینس پوهان یی په همدغه شعبه کی د لا خطرناکو وسلو دایجادولو لپاره مامور کړی دی .. دوی خو په خپلو منځو کی نه جنگیږی او نه داسی حالات پیداکوی چی یو د بل پر ضد واقع شی او یو د بل گټی ترپښنو لاندی کړی نو هماغه ده چی نوموړی نوی، مدرنی اوخطرناکی وسلی پرهغو ملکونو پلوری چی په جنك کی اخته دی ، واضحه خبره‌ده چی پیسی یی د همدغوی په جیب کی لویږی اوهمدغوی دی چی د انسانانو په وژلو سره د خپل تجارت بازارونه گرم ساتی .

د اسلام مبین دین چی نړی ته دانسان د سوکالی لپاره راغلی ، جنگ ته دجنگ دله منځه وړلو لپاره مشروعیت ورکوی اوټول هغه عوامل غندی اوجرړی یی وباسی چی دجنگ اسباب برابروی ، قرآن کریم د الله جل جلاله نجات بخښونکی اوژغورنده له برکاتو ډك کتاب ، دی حقیقت ته داسی اشاره کوی : « کله چی له کفارو سره مخامخ شوی نو دهغوی غاړی ووهی (البته د جنگ په حالت کی، ځکه همدغوی دی چی د جنگ اوربلوی) نو چی کله مو له دوی څخه ډیرووژل (اوله دوی څخه موجنگی اسیران ونیول) نو دوی کلك وتړی (پر دوی باندی د تیښتی ټولی لاری بندی کړی) نو بیا له دوی سره ښیگڼه وکړی او یا (یی له خپلوملگرو بندیانو سره چی له دوی سره دی) تبادله کړی (او دا کارتر هغه وخته‌پوری جاری وساتی) ترڅو جنگ خپله وسله پرمځکه ایښی وی .....»

زموږ په گران هیواد افغانستان کی د جنگ عوامل د کمونیزم گمارل شوی گوډاگیان وو ، دوی د ځوارلسوکلونو په دوران کی دهیواد په گوټ گوټ کی د جنگ اورتازه ساتلی وه او زیاریی یوست چی دجنگ له لاری د جنگ غوښتونکی مستبد بادارگټی دمځکی په دی برخی کی تامین کړی او نتیجه یی ټوله دنیا ولیدله چی ددوی په ماتی او د افغانستان په ویجاړیدلو تمامه شوه ..

اوس تقریباً نولس میاشتی کیږی چی جنگ غوښتونکی کمونستان د قدرت له کدی څخه ښکته شوی او دافغانستان سیاسی چاری مجاهدین سنبالوی ، پوښتنه دلته پیدا کیږی چی د تیرو ځوارلسو کلونو په دوران کی د جنگ جواز د کمونستانو زور زیاتی ، پر ملی او اعتقای نوامیسو د هغوی تیری او د افغانستان مځکنی بشپړتیا ته د هغوی توهین و ... اوس کوم عوامل دی چی مجاهدین په خپلو منځو کی سره جنگوی، آیا زموږ په صفونو کی اوس هم د تیر رژیم پاتی شونی دی او هغوی هڅه کوی چی دجگړی د اور په تازه ساتلو سره له مجاهدینو څخه انتقام واخلی ؟

مجاهد جگړه مار تنظیمونه یو بل نشی زغملای او یواځی ځان غواړی ؟ اوکه د کمونستانو نه پرته زموږ نور دښمنان هم شته چی نه . پریږدی د اسلامی انقلاب ارمان د یو اسلامی حکومت په جوړیدو سره په افغانستان کی پلی شی ؟ او یا دا چی خدای مکړه زموږ هغه داعیه چی د ځوارلس کلن جگړی په دوران کی موعنواناوه او هغه دا چی : « د کفراو کمونیزم ذلت او په افغانستان کی اسلامی حکومت» درواغ اوموږ داقتدار د لاس ته راوړلو لپاره جنگ کاوه ؟

پورتنی څلور پوښتنی ، هغه اساسی ټکی دی چی نن د افغانستان د مظلوم ملت له هرکلی او بانډی څخه د هغو د مثبتو ځوابونو بدرگه،کیږی ، خو څوك دی چی په شهامت سره دی پوښتنو نه ځواب ووایی ؟

زموږ مجاهد ملت واقعا ستومانه شوی او نورنو بالکل دا حق لری چی له خپل جهادی قیادت څخه په زغرده دا پوښتنی وکړی اوبایی په خپله په ځواب کی ووایی چی تاسی په ځواك کی کمونستان له ځان سره شر یك کړی چی‌ستاسی اعتقادی ، فکری اوتاریخی دښمنان دی ، لهذا هغوی نه غواړی چی تاسی سره متحد شی او متحد اسلامی پیاوړی حکومت جوړ کړی ، ځکه په هغه صورت کی بیا ددوی سکی نا چلی وځی او دوی ددغو نا چلوسکو د ترویجولو په جرم دار ته خیژول کیږی او د دوی د وژخی ځیری هرچاته د تشخیص وړگرځی ، بل دا چی تاسی له دی سره سره یو بل نشی زغملای ، قدرت ته درسیدو لپاره هر ناروا عمل ته د مشروعیت سند جوړوی او یا دا چی خدای مکړه ،مکړه او مکړه چی په خپله داعیه کی ؛روغجن وی !!

کنه نو بیادا څه معنی لری چی اسلامی حکومت دومره مظلوم شی چی ستاسی د خپل منځی جنگونو په منځ کی دوزلوبی « دوزی » حیثیت غوره کړی ، په هرحال په افغانستان کی د مجاهدینو په منځ کی خپلمنځی جنگونه د هری جگړه ماری ډلی د تصور پرخلاف چی دی به دجنگ په نتیجه کی مطلق العنانه حکومت جوړ کړی،خپل رقیبان به له منځه یوسی او ځنی نور به وځپی بی نتیجی او د ځوارلسوکلونو ورانیو دپاسه بله ورانی وی .

سیاسی مبصرین په دی عقیده دی چی له روسیی نه وروسته د نړی خپلسر نظامی ځواك (امریکا) اوټوله غربی نړی چی په دغسی تاوجنو حالاتو کی د افغانستان په باب حتی غور هم نه گروی ،هدف یی دادی چی حالات د هغه په گټه مخ په وړاندی ځی ،ځکه جنگ د یوملت مادی او معنوی پانگی له نابودی سره مخامخ کوی ، او په راتلونکی کی له هغوی نه د داخلی او بهرنی دښمنانو مقابلی د هر ډول مقاومت صلاحیت ختموی... بهرنی دښمنانو ته دا زمینه جوړوی چی له هغه نه په گټی پورته کولو سره دجنگ ځپلی هیواد په داخلی چارو کی مداخله وکړی او یا یی د ځینو ښکلیو بهانو په نامه ښکیل کړی او د خپلی خوښی نظام په کی پلی کاندی ... په افغانستان کی هم جاری جنگونه ددښمن پورتنی اهدافو ته تحقق بخښی او چی کله د هیواد په دننه کی د مسلحوځواکونو د وسلو زیرمی پای ته ورسیږی ،خلك ستومانه شی ، جهادی قیادتونه په ذهنیتونو کی ښه وټکول شی ، نو بیا (د ملگروملتو سازمان یا په نړی کی د امریکا د گټو ژاندارم یوه نقشه افغانستان ته هم جوړه کړی او تیار ناست دی چی څه وخت امریکا ورته قومانده ورکوی هغه په دی ډول چی د ملگرو ملتو سازمان اعلانوی چی : « نور موږد افغانستان په اړه بی تفاوته نشو پاتی کیدلای.. زموږ پوځ به په افغانستان کی حالات سنبالوی .. هلته به یو شپږ میاشتنی یا یو کلن عبوری حکومت جوړیږی او بیا به انتخابات کیږی او د هغو په نتیجه کی به هلته یومنتخب حکومت منځ ته راځی او د قدرت کشاله به پای ته رسیږی»

موږاو تاسی پوهیږو چی د دومره دسیسو ،توطیو او مداخلو لپاره زمینی ددی لپاره جوړیږی چی زموږ داعیه په عمل کی پلی نشی ، غربیانو ته تفاوت نه کوی چی له انتخاباتو وروسته په افغانستان کی د سیاسی قدرت گدی ته کمونست رسیږی ، نشنالست ،غرب ځپلی رسیږی یا سوسیال دیموکرات خو دا ورته ډیر گران ښکاری چی مجاهد مسلمان دافغانستان واکمن تسلیم کړی، که له دی تضعیف کوونکی جنگونونه وروسته هم زموږ جهادی قیادت قدرت ته رسیږی ، نو بیا به هغه قیادت نه وی چی زموږ اسلامی نړی لیدیی غواړی او که وی، نو دالجزایر تجربه به دلته هم تکراریږی ، ځکه دعبوری حکومت ترشاامریکا ولاړ دی او هغه نه پریږدی چی په هیواد کی اسلامی قیادت د خلکو رهبری او قیمومیت په غاړه واخلی .. بناء ښه داده چی سره له دومره کشمکشونو هم د غفلت له خو به پاڅیږو او خپل تشخص ته رجوع وکړو ځکه چی زموږ ددارینوبری په همغه کی ده او بس.

هـــــیله

کاشکی دوینو ، سمندرتم شـی
کاشکی نور غـــلی ، درزاد بم شی
سره شلیدلی ، او قاریــدلی
بیرته پخولا شی ، بیرته همدم شی
دتکبیرونو ، په سترهیوادکـی
رسوا بچوړی ،ټول د ســـتم شی
رقیبان واړه ، شی ښه سرکوزی
فتنی چی ختمی ، د خلق ، پرچم شی
دښمنی ورکی ، تربگنی ختمـی
دورورۍ غږوی ، خور چم په چم شی
اندیښنی لری ، له زخمی زړونو
ورك له لیمـونه ، داوښکو تم شی
بیاله پامیر ه ، آن تر هیراتـــه
ټول یوه چیغه ، او یو قـــدم شی
کاشکی خاونده ! زموږ پـه مینو
خو ښی راغبرگی ، کـــله ماتم شی

پیوند های ادبی و تاریخی غزنه و لاهور

فقیری — قسمت پنجم

مرگ ابوالمعالی بین سالهای ۵۵۵ تا ۵۸۳ هـ ق اتفاق افتاده وتاریخ ترجمه کتاب کلیله ودمنه نیز باید درحدود سال های ۵۳۶ تا ۵۳۹ هـ ق باشد .

درینجا به ذکر ده تن ازعلما وادبای عهد غزنوی اکتفا میشود ولازم به یادآوری است که شیخ الرئیس ابوعلی سینا نیز ازعلماء وفیلسوفان واطبای عهد غزنوی بوده ولی به نسبت احتراز ازحضور به دربار غزنه طوری که قبلاً ضمن صحبت از بیرونی تذکر داده شد ، فقط می توان نام بزرگ وارجمند اورا درین عهد ذکر نمود زیرا به دربار غزنوی وابستگی نداشته است.

همچنان ازعلمای بزرگ عهد غزنوی می توان ازعلی هجویری ، ابوسلیمان خطابی ، احمد ابن ابراهیم بستی ، عبدالملك بن علی هروی ، ابونصر بن علی میکال ، شیخ ابی عبدالرحمن سلمی ،احمد بن محمد عبدالرحمن باشانی ، آدم بن احمد بن اسد هروی، ابوعبید عبدالواحد جوزجانی ، ابو الخیر خمار و ابو نصر عتبی ودیگران نام برد .

به همین ترتیب ازشاعران مشهور عهد غزنوی فقط به ذکر نام آن ها اکتفا میشود :

۱ - عنصری
۲ - فردوسی
۳ - فرخی
٤ - عسجدی
۵ - منوچهری
٦ - غضایری رازی
۷ - مسعود سعد سلمان
۸ - عثمان مختاری
۹ - سید حسن غزنوی
۱۰ - ابو الفرج رونی
۱۱ - سنائی غزنوی

بختور سباوون

هره ورځ د میثاق او دعهد دتجدید ورځ ده ، ځکه چی پر ژوند دومره برو سه نه ده په کار چی انسان دنیا خپل ابدی کوروګهی ،دا د مومن جامع اوهراړخیز اعتقادی تعریف او پیژندګلوی ده چی حضرت علی کرم الله وجهه فرمایلی دی : { ددنیا لپاره دی دومره کار وکړه چی خلك و انګیری مرګ نه پیژنی او دآخرت لپاره دی دومره چی خلك داسی ګمان وکړی سبامری ! } خوددنیا کار نه مقصد هغه تعمیری اودخلکوپه صلاح او فلاح ختمیدونکی کار دی چی دآخرت له کار سره دزنځیر دکړیو په شان نه شلیدونکی رابطه لری ، دا هغه کار نه ده چی دځان داقتصادی ،سیاسی او اجتماعی ګټو لپاره دخلکو غولونه په کی زیر کی تصور شی، منافقت پوهه او انسان وژنه قهرمانی او اتلولی ....

موږ دخپل قیمتی ژوند په دی وروستیو دوولسیزو کی ډیر یاران ولیدل ،ډیر خوږ او قدرمن یاران ، ددفتر او سنګر یاران او د زندان او هجرت یاران ، په همدغه لږ عمر کی ډیر ګلالی ځوانان چی زموږ خپل یاران ووا و هر سبا مابنام به مو په یوه بهانه سره کتل زموږ په وراندی له دی فانی نړی تخخه لاړل او فقط دیوه بختور سباوون غوره ارمان یی له ځانو سره ګورته یوړل ، دهغه بختور سباوون ارمان چی ټول یی لیوال وو، او هر مومن افغان په دی هیله و چی دکمونیزم دظلم او استبداد شپه به تخه مهال پای ته ورسیږی ؟ او زموږ پر مومن اولس باندی به دنیکمرغیو لمر را خیژی، داسلام تر توغ لاندی ، دآزادی لمر د سو کالی لمر او دامنیت لمر او د نیکو هیلو او آرزو ګانو بختور سباوون .

خوله بده مرغه زموږ نفسونه نه وو پاك شوی ، او ددی نه ووجوګه شوی چی زموږ دمخکی خلافت هغسی چی موږ غوښته موږ ته وسپارل شی ، ځکه هغه کسان چی سبه عملونه کړی ، هغوی ته دالله جل جلاله داسی وعده ده چی دمخکی خلافت په ورکوی ، وروسته به ددوی خوف په امنیت بدلیږی او بیا به ددی امنیت په سیوری کی دخدای په مخکه کی دخدای نظام په ډاډه زړه او آرامو اعصابو پلی کوی او دنورو هغو سو اعمالو مصدر ګرځی چی دهغو په وجه به کفار ډلی ، ډلی داسلام دین ته راځی او ...

او یا داچی زموږ په صفونو کی داسی کسان ووچی اسلامی انقلاب یی دنور و انقلابونو په شان دمکر او فریب بدلون باله او عقیدتاً ورته هماغسی معتقد و لکه چی یو بیدینه انقلابی دانقلاب تر بری وروسته ځان دعواموپه وړاندی غیر مسوول ، مطلق العنان او خود سری سیی ، هغه د ځان حق بولی چی دخلکو په ښتمنی کی تصرف وکړی ، دخلکو پرکور ،مال او ناموس تیری وکړی ، حلال او حرام ونه پیژنی او دغله په عملی لباس کی ځان دهیواد دامنیت غری وښیی ... خومره دیاس او نامیندی خبره ده چی په دارالاسلام کی دمسلم نشتوالی وی او داسی چاری په کی سر ته ورسیږی چی انسان پری دادارالحرب ګومان کوی، قاضیان په کی مدعیان شی او دامنیت مسوول کسان غله او داړه ماران، داکوم ناسوروو چی زموږ ټولی هیلی یی په اوبو کی لاهو کړی ؟ هوس و او که نه له خپلی ایدیالوژی سره جفا؟ دښمنن تو طیه وه او که زموږ خپله علاقه له دی تو طیی سره ؟ موږ خوشی یواځی دښمن ملامتوو چی په دی ستره فاجعه کی چی له ډیرستر بری او فتحی نه وروسته له داسی ماتی سره مخ شو چی تصوریی موهم نه کاوه دهغه لاس دی ، موږ هم سبه نه یو ، دالله جل جلاله د نعمتونوپه وراندی شکر ، دمصیبتونو په وراندی صبر او دقضا په وراندی رضاته مو شاکری ، فقط په همدغه ټکی باندی ټینګار کووچی : { که چیری نن سپما ونکړو دحلال مدرك تخخه وی او که دحرامی لاری نه ، نو سبا به دټولو عیاشیو دروازی زموږ پر مخ ترلی وی } همدغه وجه ده چی نن دتحزب عذاب چی محمدی صلی الله علیه وسلم امت ته له خوراسترو عذابو نو تخخه شمیرل کیږی زموږ په برخه ده او چی هر چیری ګورو وروور وینو ته تږی ناست دی، که د اقتدار هوس د مادی ،سیاسی او حزبی ګټو مسأله په منځ کی نه وی ، نو موږ ضرور داشداء علی الکفار رحماء بینهم په کتار کی راځو او د «انماالمومنون اخوة» حکم خو ټولی کشالی حلوی ، خو زه وایم چی اوس هم وخت دی .. دتوبی ورنه دی تړل شوی .. ټولی خو اوی مسلمانان دی ..کیدای شی دهغه بختور سباوون په هیله چی زموږ سپیڅلی شهیدان دهغه په امید ارمانجن زړه دابدیت په لورلاړل ، ټولی ناخوالی هیری کړو او یو بل ته داخلاص ، محبت ، صمیمیت ، اخوت اواسلامی پیرزوینی غیږی خلاصی کړو او نه یواځی ځان ته ، بلکی ټولوستم ځپلو ولسونو ته دهغه بختور سباوون قاصدان شو چی په تړږ میو کی ورپسی لاس او پښی وهو .. دهماغه سباوون په لور ..

د اتلولی پیکر

ما هغه سبه پیژانده هغه د اتلولی او قهرمانی پیکر هغه چی د توری هرخرپ به یی دغلیم د ملاتیر ماناوه هغه چی د ډیرو روسانو په خیټو کی یی توره سره کړی وه .

هغه چی په پراخی حوصلی او تد بیرکی یی د کرملین مانی د نړیدو تکل بنکاریده .

هغه چی د شپو په ډیرو تورو موکی یی ددښمن پرزړه غشی اوروولی ؤ او د هجران هر شپی به یی د جهاد عزم پیاوړی کړی ؤ .

د چوپی خولی ترشا یی ډیر رازونه پټ ؤ ، په شین بخون سترګی کی یی ددښمن د ماتی او کوکارو ډیری صحنی اوښتی رااوښتی ، په لاسونو کی ددښمن د جیل ډیر رنځیرونه شرنګولی ؤ، خوهغوی یی مټی لاغښتلی کړی وی . هغه چی په وجود کی د اخلاص ، صداقت ، زړورتیا او ...کړی سره ټینګی شوی وی یو سبه مجاهدو ریښتونی مجاهد د « مجاهد» ټولو صفتونو یی په وجود کی تجلی موندلی وه ،د مادیاتو په ننی نړی کی مادیاتوته شا کړی وه په جګړی کی یی هم مادی وسایلوته اهمیت نه ورکاوه یو معنوی قوت یی ملګری و ډیرو لویو لویو قطارو سره یی په یوه تو پك ډغری وهلی وی ، د ټوپك په مرمیو یی ډیرټانکونه «ورته» کړی وه تل به یی په خوله دا خبره زمزمه کیده .

خدایه ! ټوکر ، ټوکر شهادت می نصیب کړی ... د کفنو خومی ډیر بد راځی ....

د شهادت مینی یی په زړه کی موجونه وهل ، دا هیله یی وه چی په همدی مینه کی ځان قربان کړی.

هغه صحنه یی اوس هم زما سترګونه دریږی چی موریی پر قطع شوی پخه ورتیته شوه .

، زویه ! نیمګړی شوی .

موریی ! ما خو د خدایه د ځان شهادت غوښتی وه نه دیوی پخی...

هغه چی ټول ډا ډ او اواطمینان وه.

هغه چی پر دښمن وردانګل یی ورځنی مشغولاوه .

هغه چی د الله جل جلاله د دربار میلمه کیدل یی غوښتل د همدی مینی نړی وه تنګی په تنګی کوتل په کوتل او میری په میری به ګرځیدو تر څو دا مینه لاس ته راوړی .

هغه چی بالاخره یی د مینی دا هسکه څوکه خپله کړه په پوره زړورتیا یی ددی لاری پیچومی ووهل ، د شهادت مقام یی وګاته په خپلی مینی کی بریالی شواو آخریی دا هیله سرته ورسیده چی:

اول غازی بیا می شهید کړی
زخمی می مه کړی د ټپومی بد راځینه

نقش امریکا...

های هولناك نهفته است و چقدر جرائم سنگین ووحشت انگیز بوقوع می پیوندد .

مردم امریکا خودرا مترقی ترین ملل دنیا بشمار می آرند و دیگران راغلام خود می پندارند و هرکشور مخالف را تروریست لقب می دهند اما درخود امریکا با آنکه در برابر ده دالر جانهای قیمتی ضایع ساخته می شود اما موج تازهء جرائم که درین کشور براه افتاده است سرتاسر امریکا را در بر گرفته است .

درامریکا اگراز یکسو در همه ساحات زندگی به سرعت پیشرفت صورت می گیرد به همان پیمانه بلکه بمراتب بیشتر سطح جرائم بالا می رود .

طبق یك راپور تازه ، درین کشور درهر ۱۹ ثانیه یك موتر به سرقت برده می شود و تعداد آن روزانه به صدها موتر می رسد .

این جرائم تنها به سرقت موتر خلاصه نمیشود بلکه بیشتر اوقات باعث قتل دریور و یا مالك موتر و یا کسانیکه درین موتر ها سفر می کنند نیز می گردد .

در بین این مقتولین ،اطفال ، نوجوانان، کلانسالان ، پیرمردان و پیر زنان و زنان جوان و حتی سیاحان نیز شامل می باشند .

زنی بنام پامیلا با سونا را وقتی رهزنان به هلاکت رسانیدند که اواز عقب موتر به سرقت رفته اش می دوید .

همچنان وقتی شخصی بنام مارك ریز برای تیلفون کردن توقف کرد تروریستها اورا محاصره نموده فورا هلاکش کردند و پولیس تاهنوز که سه ماه از آن واقعه می گذرد ، نتوانست قاتلان را گرفتار نماید .

در ۱۷ جولای سال جاری درمنطقه پائن هلز جوان ۱۶ ساله یی بنام فلپ بمجردیکه از حمام خارج شد و درموتر خود نشست ، دو نوجوان هم سن و سال او جلوش را گرفتند و بعداز پنج ساعت فلپ را در حالت مرگ در پارکی یافتند .

در میامی یك زن جرمن که به سیاحت آمده بود به طرز فجیعی بقتل رسید که انعکاس آن در سراسر اروپا شنیده شد .

زنی بنام باربرا سهوا موتر خودرا در یك منطقه عقب مانده برد هنوز فاصلهء زیادی را طی نکرده بودکه از عقب چیزی بشدت به موتر او اصابت کرد ،از موتر پائین شد تا ببیند که چه واقع شده است ، ناگهان تروریست ها بروی حمله کرده و اموال وزیوراتش را گرفتند و خودش را زیر تیر موتر خود گرفته بگونه یی کشتند که سرش خرد و خمیر شد ودر تمام این حالات طفل کوچك وی در بین موتر مادرش نشسته صحنه را تماشا می کرد.

اکنون مجرمین در امریکا بقدری دلاور شده اند که پولیس نیز از شرشان در امان نمی باشد :

در کلیفورنیا هنگامیکه یك پولیس بعداز فراغت از وظیفه بطرف خانهء خود می رفت ، مورد حمله چارنفر تروریست قرار گرفت ، این چار نفر که فقط یك تفنگ داشتند از پولیس خواستند که موتر خودرا به ایشان تحویل دهد ، پولیس موتر خودرا حواله ایشان کرد وخود بمشکل ازنزد آنها گریخت ووقتی از زینه یی که درمسیر فرارش قرار داشت ، به عجله پائین می شد ، بزمین افتاد و شدیدا زخمی شد.

یك اداره، تحقیقاتی امریکا بنام (F.B.I) راپور داده است که در سال گذشته ۲۵ هزار موتر در امریکا به سرقت برده شده است و این رقم نسبت به سطح جرائم درکشورهای رو به انکشاف خیلی زیاد است .

و ... تو خود حدیث مفصل
بخوان ازین مجمل

آیا میدانید که :
اسیدها چه نقشی در زندگی ما دارند؟

اسید ترکیبی شیمیایی است که بصورت مایع دیده میشود هر اسید محتوی هایدروجن و کم ازکم یك عنصر شیمیایی دیگراست .

اسیدهای قوی بر روی پوست بدن اثر کرده وایجاد سوختگی میکنند درصورتیکه اسید با آب مخلوط شود از میزان خطرناك بودن آن کاسته میشود .

بطور کلی اسید ها رامیتوان به دو دسته تقسیم کرد دستهء اول اسید های معدنی هستند دراین اسید ها هایدروجن واتم هایی ازعناصر دیگر معدنی دیده میشوند دستهء دوم اسید های آلی هستند که ازاتم های هایدروجن و کاربن شکل می گیرند و در صف اسید های معدنی نقش عمده ای بعهده دارند و اسیدهای آلی در بسیاری از غذا های روزانهء ما وجود داشته و در بعضی از بخش های صنعتی مورداستفاده قرار میگیرند .

وقتی قند موجود در شیر تخمیر پیدا می کند اسید لاکتیك بوجود می آید و دراین هنگام میگویند شیر ترش شده است از اسید لاکتیك برای تهیهء خیلی چیز ها از جمله پنیر و دارو های مختلف و رنگ آمیزی پارچه ها استفاده میشود اسپرین که به هنگام سردردی میخوریم نام مشهوریست که برای اسید آستیل سالی سیلیك انتخاب شده است اسید سالی سیلیك در برگ لاله و سنبل وجود دارد .

اسید اسکوربیك نام شیمیایی ویتامین C است وقتی اسید سکوربیك کافی درغذای ما وجودنداشته باشد به اثر فشار خون بیمار میشویم این بیماری باعث ایجاد عفونت های شدید در پوست میشود و همچنین به دندانها و بیره ها آسیب می رساند بدن ما روزانه به ۹۰ گرام اسید اسکوربیك یا ویتامین C نیاز دارد مالته ، لیمو ، شلغم ،کاهو ، کچالو و آب بادنجان رومی سرشارازویتامین C میباشد .

اسیدنیکوتین یکی دیگر از اسید های مورد نیاز بدن ماست براثر فقدان این اسید در بدن به بیماری جلدی دچار میشویم و در ناحیهء گلو و بینی عفونت هایی بوجود می آید باخوردن جگر ، نان سبوس دار ، ماهی ، گوشت مرغ و گوشت گاو میتوان اسید نیکوتین لازم را برای بدن تامین کرد در بسیاری ازغذا ها مقداری اسید های گوناگون وجود دارد مثلا در سیب گیلاس ، آلو ، زردلو ورواش اسید مالیك و در لیمو و مالته اسید ستریك و در پالك ، لبلبو اسید اگسالیك دیده میشود .

وقتی غذایی را بصورت کنسرو در می آورند مقداری اسید کلیکولیك اسید تارتاریك اسید فسفریك و یا اسید سیتریك به آن اضافه می کنند تا ضمن اینکه بو و طعم آن حفظ می شود از گزند باکتری ها نیز درامان می ماند .

آیا تغییر لباس منجربه..

نمیتواند .»

از آنجائیکه فرهنگ اسلام ، فرهنگ فاتح وغالب وبرتر است لذا مسلمانان واقعی هیچگاهی تحت تاثیر زرق و برق فرهنگهای غیر اسلامی نرفته اند و تاریخ اسلام شاهد است هر جاکه مسلمانان وارد شده اند ، بعوض آنکه فرهنگ شان تحت تاثیر قرار بگیرد فرهنگهای دیگر تحت تاثیر فرهنگ اسلامی قرار گرفته ودر آن ذوب شده است و حتی زمانیکه مسلمانان مغلوب و مقهور دشمنان واقع شده اند ، بازهم پس از مدتی فرهنگ اسلامی بر فرهنگ مهاجمین غالب آمده است چنانچه مدت زمانی نه چندان دور بعداز حملهء چنگیز که مصیبت بزرگی برای دنیای اسلام بود ، نواسه های چنگیز و حکام مغولی که در سرزمین های اسلامی فرمانروایی می کردند ، به اسلام روی آوردند و دوباره کاخ شکوهمند تمدن اسلامی را بنا نهادند و جرائم سنگین آبا و اجداد خودرا جبران نمودند .

غرض آنکه مسلمان هیچگاه تحت تاثیر دیگران نمیرود و از ذوب شدن تشخص و شخصیت اسلامی اش در شخصیت دیگران بشدت جلوگیری می کند و این قوت فرهنگ اسلامی است که بوی چنین نیرویی می بخشد البته در صورتیکه فرهنگ اسلامی را درست فهمیده و فراگرفته و به آن معتقد شده باشد.

برادران مجاهد تغییر خوردهء ما شاید ازین رویهء لباس غرب زدگی رو آورده اند که از لباس ملی و اسلامی خود می شرمند ومانند دشمنان اسلام آنرا سبب عقب ماندگی و لباس غربی را نشانهء ترقی و پیشرفت می دانند و یا لااقل درین زمینه تحت تاثیرتبلیغات دشمنان اسلام که تعداد شان در کشور کم نیست رفته اند .

نخست به ایشان باید گفت که چنین گمانی درست نیست و لباس نمیتواند معیار ترقی و تعالی باشد چه در بسیاری از کشورها مشاهده می شود که مردم با لباس ملی خود به کار های رسمی و حکومتی می روند و نسبت به ما ترقی هم کرده اند ، در حالیکه در پایتخت کشور ما غریزده های کمونست وغیر کمونست تنها و تنها در مود و فیشن ترقی کرده و آنرا به آسمان رسانیده اند اما کشور را به خاك مذلت نشانده اند که همهء بدبختی های فعلی نتیجهء آن است .

ثانیا از این برادران ضعیف النفس می پرسیم اگر امروز شما از لباس ملی و اسلامی خود می شرمید و آنرا نمیتوانید در ادارهء دولتی که متعلق به خود شماست ببر کنید ، آیا فردا و یا حتی امروز ازادای نماز دراین ادارات نخواهید شرمید !؟ و یا تغییر لباس تان منجر به تغییر عقیدهء تان نخواهد شد !؟

درحاشیه...

اگر پشتون ها بخاطر پول حاضر به هر کاری بودند ، نجیب هم پشتون بود و هم ازامکانات مادی بمراتب بیشتر ازحکومت مجاهدین در کابل برخوردار بود پس چرا او نتوانست از پشتون ها به نفع تحکیم پایه های حاکمیت خویش سود ببرد ؟

بهر حال آنچه که امروز ما در کشور ما شاهد آن هستیم جنگی است بی حاصل برسر قدرت که در آن مهمترین عامل گرایش های تنظیمی و جاه طلبی های شخصی است اما خواست دشمنان اینست که به این کشمکش ها رنگ قومی بدهند و ازاین راه این جنگ را تا آنجا جلو ببرند که سرانجام از افغانستان متحد و یك پارچه چند منطقه کوچك و تحت الحمایه، همسایگان بوجود آید و به این ترتیب خطر نفوذ بنیادگرائی و اندیشه جهاد از این ناحیه ازمیان برود کسانیکه به چنین تمایلات دامن می زنند در حقیقت راه را برای همین هدف استکبار هموار می سازند .

تکمیل گفته ها

یکی از رهبران جهاد :

« آنروز دور نیست که عساکرهندی مانندعساکر شورروی ازکشمیر سرافگنده بیرون روند »

و آنروز هم دور نیست که مجاهدین کشمیری بعداز بیرون رفتن عساکر هندی مانند برادران مجاهد افغانی خود به جان همدیگر افتند و برای رسیدن بقدرت خون همدیگر را بزمین بریزند و سر همدیگر را بزمین افگنند وما این سخن را ازروی تجربهء خود می گوئیم !!

وزیرخارجه امریکا :

« بدون فیصلهء کانگرس امریکا امکان جابجا شدن عساکر امریکائی در بوسنیا وجود ندارد . »

و کانگرس امریکا احتیاج به چنین فیصله یی ندارد و هرگز چنین فیصله نخواهد کرد زیرا کاری را که باید عساکر امریکائی در آنجا انجام بدهند ، سربها و کرواتها علیه مسلمانان انجام می دهند !!

حکومت فرانسه :

« تندروان اسلامی الجزایر را نابود خواهیم کرد »

زیرا اینها برای بدست آوردن حقوق خویش که از طریق انتخابات آزاد و دیموکراسی حاصل کرده بودند ، وما ومزدوران مان بزور از آنها گرفتیم مبارزه می کنند ، و ما اگر چه طرفدار دیموکراسی هستیم اما برای خود ما نه برای مسلمانان لذا ما اینها را از بین می بریم !!

اجمل ختك رهبر نشنل عوامی پارتی :

« با جنگ افغانستان خط دیورند از بین رفته است »

اگر چه ما می خواستیم که با جنگ افغانستان همهء خط ها و سرحد هایی که مانع رسیدن رفقای روسی ما به آبهای گرم بحر هند و چاه های نفت خلیج می شود ، از بین برود ولی چه چاره که رفقای روسی وخلقی و پرچمی ما توسط ملت قهرمان افغان شکست خوردند و آن خوابهای ما تعبیر نشد لذا به از بین رفتن خط دیورند اکتفا می کنیم !!

« قضیهء افغانستان توسط نیروهای جهادی حل نمیشود بلکه خونریزی فعلی افغانستان را نیروهای دیموکراتیك ، ملی و تاریخی حل کرده می توانند »

منظورما از نیروهای دیموکراتیك ، ملی وتاریخی ، آقایان روسی و رفقای خلقی و پرچمی ما هستند زیرا این نیروها بودند که در ظرف چهارده سال گذشته خونریزی های زیای را در افغانستان متوقف کردند و اکنون هم تقاضای ما از مردم افغانستان اینست که به این نیروها اجازهء سوار شدن دوباره برگردهء خودرا بدهند تا خونریزی ها را مانند گذشته خاتمه بخشند !!

یکی از جرائد غربگرایان !

«یکبار به آراء مردم مراجعه کنید»

مراجعه به آراء مردم در نزد ما عبارتست از تدویر لویه جرگه و لویه جرگه عبارتست از گرد آمدن خان ها و ارباب ها و ملك ها و آنهم از طرفداران ظاهر شاه البته باضافهء غربزده ها و همه نیروهای غیر اسلامی طرفدار ظاهر شاه و بالآخره مراجعه به آراء مردم یعنی بقدرت رسیدن ظاهرشاه !!

رابن رافیل (نائب وزیر خارجهء امریکا)

« تاوقتیکه در افغانستان امنیت قائم نشود امریکا کمك نمیکند »

معنی قیام امنیت در قاموس ما قیام حکومت امریکائی در افغانستان است ورنه ما خوب می دانیم که در هشتاد فیصد خاك افغانستان امنیت قائم است ، ولی از آنجائیکه امنیت امریکائی قایم نیست لذا ما نمیتوانیم درین مناطق کار آباد سازی را شروع کنیم و یا بمردم آن کمك نمائیم !!

دسرمقالې پاتې

اورجحانات وده په کی مومی او کمال ته رسیږی ، په دغسی روحی فضا کی د قومیتونو را ولاړیدل اویو دبل پر ضد اودځان په گټه دریځ نیول هماغسی تاوجنه او له غم او غصی نه ډکه فضا رامنځ ته کوی لکه چی په جنگ ځپلی هیوادونو کی رامنځ ته شوی او چی کله بیادوی وسلی ته لاس کړی او یو دبل دگټو پر ضد وسله واله مبارزه پیل کړی نو وضعه دومره بد او له بدمرغیو ډکه شی چی په تاریخ کی یی لږ ساری لیدل کیږی ، قرآن کریم داحالات کټ مټ الهی عذاب معرفی کړی او فرمایلی یی دی چی : « ووایه ای پیغمبره ! چی هغه جل جلاله په دی باندی قادر دی چی پرتاسی باندی ستاسی دپاسه او ستاسی د پښو لاندی عذاب درولیږی او یا تاسی ډلی ، ډلی وگرځوی اوستاسو دځینو رنځ او سختی پرځینو نور و باندی وڅکی » د قرآن ستره معجزه وگوری چی نن په لویدیځه نړی کی داټول عذابونه یو ځای شوی ..

ب : په لویدیځه نړی کی د جرایمو له تراکم سره سره دخطرناکو وسلو لویی ذخیری ددی خطرناك جنگ په خطره کی زیاتوالی راولی ،کور په کور ، ښار په ښاراوقصبه په قصبه ددی اور د بلیدلو امکان شته ..

ددی ورانوونکی جنك اثار د نازی خوځښت له ماتی نه وروسته په متحده المان ، فرانسه ، یوگوسلاویا ، هالیند ، سویډن ، روم او نورو اروپایی هیوادوکی ، رابرسیره شوی او داسی انگیرل کیږی چی په ډیره لږه موده کی به ټول یورپ په ځان کی ونغاړی ..

سیاسی مبصرین او په نړیوالو سیاسی چارو کی د صایب نظر خاوندانو هم دا خیال دی چی تریوویشتمی پیړی پوری به نشنالستی رجحانات ، نشنالیستی جنگونه او نشنالستی ویشنی ټوله اروپا او غربی نړی د امریکا په شمول لاندی باندی کړی او له (ایډز)نه وروسته به دالویه وبا ددی نسلونو د تباهی په ډگر کی ستر نقش ولوبوی .. که څه هم امریکا د اقتصادی او سیاسی رقابتونو له مخی دی اورته لمن وهی او دراتلونکی پلاتنگ لپاره یی پوره کار کړی اولا کار کوی ، خو امریکا ځکه ځان له دی وبا څخه نشی ژغورلای چی له ملکی ویش نه یی چی ۵۲ برخی دی لازیات ملیتونه او قومیتونه چی ډیر یی اروپایی دی اوڅه هم آسیایی او افریقایی په کی مینشته دی او په خپلو منځو کی چندان ښی اړیکی هم نه لری ، لنډه دا چی داوبا پرامریکا هم راتلونکی ده او په هیڅ شان دخلاصون لارنه لری ...

هیاهوی (وهابیت) و...

اصطلاح (وهابی) روبروست !!

این تفاوت ها هرگز به این معنی نیست که نماز یکی درست و از دیگری خدا ناخواسته نادرست است و هیچ فردی از پیروان این مذاهب حق ندارد چنین ادعائی را بنماید . اما دشمنان اسلام همیشه درصدد بوده اند که چنین تفاوت ها میان مسلمانان را که فقط ناشی از برداشت های اجتهادی ائمه اربعه در فروعات است بشکل اختلافات اصولی مطرح ساخته و شباهت های اساسی میان مسلمین را که شیرازه بند وحدت آنان است مسخ و دگرگون نمایند .

در بعضی از کشورها عملاً دیده میشودکه پیروان اهل سنت به اتهام واهی (وهابی) بودن زندانی ، شکنجه و حتی اعدام شده اند ، گناه این مسلمانان آن بوده است که توهین به مقدسات مسلمانان از جمله دادن دشنام به اصحاب پیامبر (صلی الله علیه وسلم) را تحمل ننموده و علیه آن مخالفت کرده اند در حالیکه در همین کشورها گروه هایی وجود دارند که معتقد اند قرآن مجید تحریف شده است (العیاذ بالله) و یا کسانی وجود دارند که اعتقاد دارند جبرئیل در رسانیدن وحی اشتباه کرده است (العیاذ بالله) ولی یکروزهم نمی شنویم شخصی را که چنین عقاید را ابراز نموده است دستگیر و محاکمه نموده باشند در حالیکه چنین عقاید نفی صریح اصول دین است.

اکنون مرحلهء امتحان درافغانستان فرا رسیده است تا صداقت ها با محك عمل آزموده شود . در یك روز مناطق تحت کنترول اتحاد اسلامی افغانستان هدف آتش هزاران راکت قرار می گیرد زیرا اتحاد اسلامی روی این موقف اصولی پا فشاری دارد که باید مذهب حنفی مذهب رسمی افغانستان باشد .

در کشور هائی چون پاکستان و افغانستان که اهل سنت وجماعت دراکثریت اند وارد نمودن اتهام وهابیت بر اشخاص یا گروه ها دارای مرز بندی شخص و معینی نیست بیشتر تلاش دشمنان اسلام اینست که این اصطلاح بشکل گنگ و مبهم مطرح شود اگر بخواهیم منظور از چنین اتهام را بشکل دقیق تر آن دریابیم به این نتیجه می رسیم که اتهام وهابیت مترادف با (لا مذهبی بودن) است یعنی وهابی کسی است که مقلد هیچکدام از چهار مذهب اهل سنت نیست .

درافغانستان در ذهن عوام مسئله را ازین هم باریکتر یا بهتر بگوئیم تاریکتر مطرح ساخته اند یعنی وهابی کسی است که با امام ابوحنیفه (رح) دشمنی دارد و با مذهب حنفی عناد !! می بینیم که دشمنان اسلام چگونه در ابتدا اتهامی را خود جعل می کنند و برای آن مفهوم و محتوی می تراشند تا بعدا هر زمانیکه بخواهند آنرا چون مهر بر جبین مخالفین خود بکوبند .

بارز ترین مثال در زمینه وارد نمودن اتهام (وهابیت) بر اتحاد اسلامی افغانستان است. چرا چنین اتهامی بر ما وارد میشود ؟ آیا به این علت که روابط اتحاد اسلامی با برادران انصار عرب نزدیك بوده است و آن برادران رفع یدین می کنند و آمین با جهر می گویند ؟!

اینکه بعضی هاعنوان می کنند مجاهدین عرب در طول دوران جهاد بیشتر با اتحاد اسلامی افغانستان بوده اند و به ما تمایل تنظیمی داشته اند درست نیست آنها با احساس شهادت طلبی و جذبهء مقدس جهاد به سنگرهای جهاد افغانستان می شتافتد، آنها بخاطر سیاف به جهاد نمی آمدند و با آمدن خویش و یا با کمك های بیدریغ خویش بر ما منتی نمی نهادند آنها بخاطر اسلام جهاد میکردند و این جزئی از مسئولیت دینی آنان بود.

آنها در سنگر های حزب اسلامی بودند در جبهات جمعیت و شورای نظار بودند با حرکت انقلاب و سایر تنظیم ها بودند بناء حضور مجاهدین عرب و کمك های محسنین عرب تنها منحصر به اتحاد اسلامی افغانستان نبوده است بناء اگر معیار برای شناخت به اصطلاح (وهابی از غیر وهابی) چنین مسایل باشد همه تنظیم های جهادی در آن شریك اند !!

اکنون مرحلهء امتحان درافغانستان فرا رسیده است تا صداقت ها با محك عمل آزموده شود . در یك روز مناطق تحت کنترول اتحاد اسلامی افغانستان هدف آتش هزاران راکت قرار می گیرد زیرا اتحاد اسلامی روی این موقف اصولی پا فشاری دارد که باید مذهب حنفی مذهب رسمی افغانستان باشد .

کجا هستند آن برادران حامی مذهب حنفی تا در کنار این خواست بر حق اتحاد اسلامی قرار گیرند ؟

اکنون قضاوت را به ملت مسلمان افغان می گذاریم که تشخیص دهد که چه کسی مدافع مذهب حنفی است و چه کسی لامذهب ...

درحاشیهء خبرها

عوامل اختلافات در افغانستان از دیدگاه استکبار

وقایعی که بعداز استقرار حکومت مجاهدین درکابل بوقوع پیوست درمحافل مختلف همیشه مورد بحث قرار می گیرد وهرکسی سعی می نماید از نظر و دیدگاه خویش وقایع را تحلیل وتوجیه نماید . اختلافات میان جناحهای مختلف مجاهدین و ادامهء کشمکش ها وجنگ ها خوراك تبلیغاتی خوبی برای رسانه های گروه های تحت کنترول استکبار فراهم آورده است تا با مطرح نمودن نقش عوامل قومی ، لسانی ونژادی درین درگیری ها به جهانیان ومردم افغانستان نشان دهندکه چهارده سال جهاد آنان علیه استعمار سرخ جز یك جنگ بی حاصل چیزی نبود و آنچه که امروز نیز درافغانستان بوقوع می پیوندد جنگ قومی است که در آن اقوام غیر پشتون با پشتون درگیر اند .

استکبار برای تقویت تاثیر گذاری این القائات بر اذهان مردم افغانستان خواست های خودرا از زبان کسانی بگوش افغانها می رساند که هم افغان اند و هم عباوقبای دین را بر تن دارند و بعضی از آنان نیز بعنوان متفکر و دانشمند در جامعه معرفی شده اند رادیو B,B,C در پروگرام پشتو صبح شنبه این هفته (۱۵عقرب) در تحلیلی از اوضاع افغانستان مصاحبه هائی با مولوی تره خیل ، رسول امین ، سید شمس الدین مجروح داشت از نظر این سه نفر یکی از عوامل عمده در جنگ میان مجاهدین در افغانستان کشمکش های قومی است بخصوص درین رابطه سخنان مولوی تره خیل تند تر و بی پرده تر بود وی به این نظر بود که عامل اصلی این درگیری آنست که گویا عده ئی بنام ضد پشتون در کابل بقدرت اند و قصد دارند تا پشتون ها را آواره نموده از افغانستان بیرون سازند !

البته از اشخاصی چون مجروح یا سا یر کسانیکه ازجریانات داخل افغانستان اطلاع دقیق ندارند و یا چنان تحت اثر مفکوره های قومی اند که هر واقعه ئی را بشکل قومی تحلیل و تجزیه می کنند اظهار چنین نظر چندان حیرت آور نیست ولی از جناب مولوی صاحب تره خیل که خود عالم دین است و بهتر از نویسندهء این سطور از تضاد قومیت خواهی با اسلام آگاهست شنیدن چنین نظر مایه تعجب و حیرت است .

شاید جناب مولوی صاحب با مسعود یا ربانی اختلاف شخصی داشته باشد ولی اختلاف شخصی خود با اشخاص را در لباس مسایل قومیت به سراسر افغانستان تعمیم دادن گناهی بزرگ و نابخشودنی است شاید مولوی صاحب متوجه این مشکل بزرگ نیست که دامن زدن به چنین مسایل بجای اینکه گرهی از مشکلات باز کند معضله را پیچیده تر می سازد .

برای معلومات بیشتر جناب مولوی صاحب باید بعرض ایشان رسانید که همین اکنون در مناطق اکثرا پشتون نشین جمعیت اسلامی حضور نظامی و جبهه دارد قوماندانان و مجاهدین آن نیز همه پشتون اند در قندهار فارسی زبان یا ازبك با پشتون درگیر نیست بلکه جنگ میان پشتون هائی است که در تنظیم های مختلف چون حزب اسلامی ، جمعیت اسلامی وغیره تنظیم شده اند . حتی درمناطق هزاره نشین نیز حزب اسلامی جبهه و مجاهد دارد.

رهبر حرکت انقلاب اسلامی یك پشتون است ولی قوماندانانی از قوم ازبك وتاجیك در حرکت وجود داشته و دارد در مورد حرکت انقلاب بوضاحت بیشتر می بینیم که فکتور دیگر یعنی عالم دین بودن جناب مولوی صاحب محمد نبی درتمایل علمای دین بسوی حرکت انقلاب قطع نظرازاینکه آن علما ازچه قوم و ملیتی اند وجود داشته است .

امید ما از علمای محترم اینست که ملت را بنام اسلامی و تحت پرچم مقدس اسلامی گردهم آورند . آنان باید بجای ایجاد تمایلات قومی یا تقویت چنین گرایش ها در جهت وحدت مسلمین بدوراز هرنوع تعصب کوشا باشند بخصوص باید علمای بزرگوار این درك ودرایت را داشته باشند که اجازه ندهند استکبار از آنان بعنوان بلند گوی آرا و نظریات خود استفاده نماید .

مولوی صاحب درین مصاحبهء خویش در حالیکه سعی می نمود خودرا به اصطلاح مدافع حق پشتون ها جلوه دهد در جواب سوالی با استناد به یك ضرب المثل پشتون ها را مردمی خوان که بخاطر پول حاضر به هرکاری اند و حتی از خطاب کلمهء بی عقل به آنان نیز دریغ نورزید و این سخنان توهین مستقیم به ملیت پشتون است که در طول دوران چهارده سال بخاطر اسلام در جهاد مقدس ملت مجاهد افغان سهم ارزندهء خویش را ایفا نمودند.

ص(٦)

شیرخان بندر از وجود ...

طبق اطلاعات واصله مجاهدین قهرمان اتحاد اسلامی افغانستان تحت فرماندهی قوماندان امیربا شرکت برادران مجاهد سائر تنظیم های جهادی عملیات متحدانه یی را از روزجمعه ١٤ عقرب سال جاری بر مواضع ملیشه های مستقر در شیر خان بندر انجام دادند که در نتیجه این منطقهءمهم و استراتیژیك از لوث وجود ملیشه ها پاك گردید .

درین عملیات قهرمانانه، فرقهء ملیشه ها تحت تصرف مجاهدین در آمده و تعدادی از ملیشه ها کشته و تعداد دیگری به آن سوی مرزبه تاجکستان گریخته اند جریده ء اتحاد اسلامی تفصیلات بیشتر این عملیات را در شماره های بعدی به نشر خواهد سپرد

امریکا او پاکستان ....

دی خبرو اترو نه وروسته په اسلام آباد کی دامریکا مقیم سفیر وویل چی ددی خبرو اترو نتایج مثبت دی او د پریسلر د ترمیم په لړ کی چی کوم شکوك او شبهات ددواړو هیوادو په منځ کی پیدا شوی وه د هغو د له منځه تلو امکانات ډیر واضح په نظر راځی .

با وصفی که راه ترانزیت کابل تورخم باز است کابل هم چنان درآتش گرانقیمتی میسوزد .

کابل :

خبرنگار اتحاد اسلامی از کابل اطلاع میدهد که بلند رفتن قیمت موادغذایی درکابل مشکلات شهریان را دوچندان ساخته است ، قبلا دکانداران ومغازه داران بهانه میگرفتند که به اثر موانع در راه کابل تورخم و هم چنان باجگیری پوسته های خود سر در قیمت اشیای مورد ضرورت مردم مجبورا زیادت آورده اند ، ولی اکنون که نه برسر راه موانعی وجود دارد و نه از تاجران کسی باج میگیرد ، پس چه علت است که نرخ مواد خوراکی هم چنان بلند است ؟

خبرنگار ما می افزاید که همهء مردم چشم به راه اقدام دولت اسلامی شان در قسمت جلوگیری از زیاده ستانی دکانداران و مغازه داران شهر هستند ،امید که دولت در این قسمت توجه جدی نماید ومردم مظلوم کابل را از شر گرانقیمتی نجات بدهد .

مونږ په دی عقیده یو چی ...

د ۲۸ اکتوبر /پیښور :

د افغانستان د اسلامي اتحاد مجاهد امیر ورور پوهاند سیاف چي دري میاشتي وروسته له کابل څخه پیښور ته په یولنډ غیر رسمي سفر باندي راغلي د حرکت انقلاب اسلامي د مشر محترم محمدي د حزب اسلامي د مشر محترم خالص د حزب اسلامي مرستیال محترم وقاد او جمعیت اسلامي د محترم انجنیر محمد ایوب سره ئي د وروستیو سیاسي انکشافاتو او د مجاهدینو ترمنځ د خپلمنځي نزاکتونو د لري کولو په لاروچارو باندي مفصلي خبري اتري کړي چي د روغي جوړي او منځګړتوب هلي ځلي چي محترم پوهاند سیاف اومحترم مولوي محمدي پیل کړي همداسي جاري وساتي .

له بله پلوه ورور سیاف وړمه شپه د اتحاد اسلامي د اجرائیه او عالي شورا غړو ته د خپل او ړدي وینا په ترڅ کي دکابل په روان پوځي سیاسي حالت ، دحزب وحدت سره د متعددو جنګونو په اسبابواو کیفیت او د دولت او حکومت ترمنځ د موجوده نزاکتونو د رفع کولو پخاطر د ښوو اقداماتو په اړه کافي معلومات ورکړل اود خپلوخبرو په یوه پړاوکي ئي وویل : کومي جګړي او سیاسي کړکیچ چي فعلا په ټول هیواد او خصوصا په کابل کي روان دي دا د هغه نړیوال سازش یوه برخه ده چي دمجاهدینو دبدنامولو پخاطر جریان لري ، ترڅو پدي ترتیب پري نږدي چي په اصطلاح دلته د بنیادګرایانو حکومت استقرار و مومي او سوله اوارامي راشي ، او په همدي خاطر کله چي د نجیب حکومت مخ په نسکوریدو شونو په الجزائر ، مصراو ځیني نورو اسلامي هیوادونو کي د اسلامي غورځنګونو په ضد فعالیتونه ګړندي اوتبلیغات لا توند شول او اسلامي بنسټ پالي د نړیوال نظام په وړاندي د یو نوي ګواښ او چلینج په شکل دنیاوالوته معرفي شوه .

د اتحاد اسلامي امیر د عقد او حل د شوري تجربي ته په اشاري سره وویل چي : مونږ پخوا هم دا غوره ګڼله اواوس هم په دي عقیده یو چي هرحکومت باید پخپل اړخ کي یوه مقتدره شوري او د تصمیم نیولو مرجع ولري څکه داتو او نهوکسانو په ځاي باید زر یو نیم زر تنه علماء، قومندانان ، مخه ور سپین ږیري او اهل خبره د ملك او ولس بر خلیك وټاکي او د انانیت ځاي دي نور شورائیت ته وسپارل شي .

هغوي زیاته کړه : سره ددي چي مونږ په عامو انتخاباتو باندي څه ملاحظات لرو خو بیاهم د یوي اسلامي او ملي مصلحت پخاطر مونږ دي ته حاضر یو چي په عامو انتخاباتو کي ګډون وکړو او یوه منتخبه اومقتدره شوري ولرو پدي شرط چي دکاندیدان او رایه ورکونکو په منځ کي غیراسلام عناصروته اجازه ورنکړل شي .

ورو سیاف د خپلوخبرو په پاي کي زیاته کړه : لکه څرنګه چي ټولوته څرګنده ده دافغانستان اسلامي اتحاد ددي ویاړ ترځنګه چي دهیڅ کمونست او خداي دشمن جهت سره هیڅ ډول پټي او ښکاره اړیکي نلري د جهادي اهدافو د پوره تطبیق په لار کي به هر ډول سربښندني جاري ساتي او دخپل ثابت او اصولي دریځ څخه به یوه لویشت هم په شالاړنشي .

هفته نامهء
اتحاد اسلامی
بیانگر آرمان اتحاد اسلامی افغانستان
صاحب امتیاز: اتحاد اسلامی افغانستان
سال تأسیس: عقرب ۱۳٦٤ هـ ش
ناشر: بخش فرهنگی ریاست دعوت و ارشاد
آدرس: کابل - وزیر اکبر خان مینه - روبروی مسجد جامع
آدرس پستی درپشاور:
G.P.O. Box (786)
PESHAWAR - PAKISTAN.